

tani yang ada untuk di fasilitasi seperti dapat dilihat pada Tabel 4.2 dan Tabel 2.18 hasil komoditas pertanian dan perkebunan berikut :

Tabel 4.2
Kelompok Pertanian

No	Kelompok Pertanian/Dusun	jumlah (Kel/Unit)
1	Kelompok Tani	6
5	Gapoktan	1
6	Kelompok Tani Wanita (KWT)	3

Tabel 4.3
Hasil Komoditas Pertanian dan Perkebunan

No	Jenis Komoditas	Luas (Ha)	Jumlah (Ton/Tahun)
1	Tanaman Padi	151	2.114
2	Jagung	3	9
4	Holtikultura	5	14

Sedangkan bidang peternakan/perikanan cukup berkembang baik, masyarakat desa Soropadan selain mengusahakan pertanian, perkebunan namun masih banyak yang mengusahakan peternakan. Kegiatan ini dapat dilihat potensi peternakan dalam mengembangkan ekonomi kerakyatan dalam bidang peternakan dan perikanan seperti terlihat pada Tabel 4.4 berikut :

Tabel 4.4
Jenis Potensi Bidang Peternakan dan Perikanan

No	Jenis Hewan	Jumlah (ekor)
1	Sapi	14
2	Kambing	414
3	Ayam Buras	2.186
4	Itik	902
5	Kelinci	455
6	Enthok	481
7	Angsa	39
8	Lele	27.831
9	Nila	13.489

Disamping potensi peternakan juga ditunjang dengan adanya kelompok-kelompok peternakan yang ada, seperti terlihat pada Tabel 4.5 berikut ini:

Tabel 4.5
Jenis Kelompok Pertanian

No	Jenis kelompok Pertanian	Jumlah (Unit)
1	Peternakan Sapi	-
2	Peternakan Kambing	56

Tabel 4.6
Aset Kepemilikan Transportasi Masyarakat

No	Jenis Transportasi	Jumlah
1	Bus	1
2	Truck	10
3	Mobil	219
4	Mobil bak terbuka	21

5	Sepeda motor	1.430
6	Sepeda Ontel	521
7	Dokar / Andong	0

Tabel 4.7
Aset Kepemilikan Sarana Komunikasi Masyarakat

No	Jenis Komunikasi	Jumlah
1	Televisi	1.114
2	Radio	403
3	Handephone	2.198
4	Telefon rumah	15
5	HT	27

Disamping itu perekonomian di desa Soropadan yang ditunjuk dari sektor pertanian, perkebunan maupun peternakan secara umum tingkat perekonomian masyarakat desa Soropadan masih kurang baik, hal ini disebabkan karena masih banyak warga masyarakat desa Soropadan yang bekerja sebagai buruh, baik buruh tani maupun buruh harian lepas. Untuk lebih jelasnya dapat dilihat pada Tabel 4.8 jumlah penduduk berdasarkan pekerjaan di bawah ini :

Tabel 4.8
Keadaan Ekonomi Berdasarkan Pekerjaan

NO	PEKERJAAN	JENIS KELAMIN (JIWA)		JUMLAH (JIWA)
		LAKI-LAKI	PEREMPUAN	
1	Belum/Tidak Bekerja	510	465	975
2	Mengurus Rumah Tangga	-	725	725
3	Pelajar/Mahasiswa	291	292	583
4	Pensiunan	55	16	71
5	Pegawai Negeri Sipil	43	27	70
6	Tentara Nasional Indonesia	13	-	13
7	Kepolisian RI	6	2	8
8	Perdagangan	3	7	10
9	Petani/Pekebun	148	61	209
10	Peternak	1	-	1
11	Industri	3	-	3
12	Transportasi	7	-	7
13	Karyawan Swasta	524	299	823
14	Karyawan Bumn	4	-	4
15	Karyawan Bumd	1	-	1
16	Karyawan Honorer	6	10	16
17	Buruh Harian Lepas	151	42	193
18	Buruh Tani/Perkebunan	86	56	142
19	Buruh Nelayan/Perikanan	-	-	-
20	Pembantu Rumah Tangga	-	3	3

meningkatkan perekonomian masyarakat dengan didukung lembaga perekonomian yang terdapat di desa Soropadan dapat dilihat pada Tabel 4.9 berikut :

Tabel 4.9
Lembaga Perekonomian

No	Jenis lembaga Ekonomi	Jumlah (Kel/Unit)
1	UED-SP	1 Kel
2	UP2K-PKK	1 Kel
3	LPMD (Lumbung Pangan Masyarakat Desa)	1 Kel
4	Gapoktan	1 Kel
5	Koprasi	1 Kel

Namun pertumbuhan lembaga yang bergerak dibidang perekonomian masih sangat lambat bahkan ada beberapa diantaranya terancam macet. Dari potensi diatas masih dalam ada berbagai keterbatasan, maka perlu perhatian dan pemberdayaan kelompok-kelompok lembaga ekonomi tersebut.

Disamping potensi itu masih ada potensi-potensi lain yang perlu dikembangkan untuk meningkatkan perekonomian masyarakat, yakni potensi industry rumah tangga dan kerajinan seperti terlihat pada Tabel 4.10 berikut :

Tabel 4.10
Jenis Industri Rumah Tangga dan Kerajinan

No	Jenis Industri Rumah Tangga	Jumlah (Kel/Unit)
1	Industri Makanan Ringan	12 Unit
2	Kerajinan Tembaga	2 Unit
3	Kerajinan tangan (Handycraf)	10 unit
4	Warung Makan	9 unit

Sebagai daerah yang penduduknya sebagian besar petani, Desa Soropadan memiliki berbagai potensi di sektor pertanian yaitu Padi, Jagung, hortikulturadan petani tembakau. Dari potensi tersebut masih dalam berbagai keterbatasan, maka perlu perhatian, pemberdayaan dan peningkatan kesejahteraan para petani. Disamping itu peningkatan peran serta tanggung jawabnya perlu perhatian khusus agar para petani dapat menambah ilmu pengetahuan, keahlian, keterampilan serta kerja keras dalam memperjuangkan kepentingan sendiri dan secara mandiri.

Desa Soropadan mempunyai beberapa tempat yang sudah terpetakan sebagai potensi wisata dengan berbagai latar belakang, namun dalam pengelolanya masih belum maksimal.

Tabel 4.11
Potensi Wisata

NO	NAMA	KEGIATAN	LOKASI
1	Bumi Perkemahan * SEGILI *	Tempat Berkemah/camping	Dusun Jurangsari
2	Kawasan Jembatan Gantung Soropadan • Jembatan	• Spot Selfi	Dusun Jurangsari

	<p>Gantung</p> <ul style="list-style-type: none"> • Pasar Pagi • Tuk Asin • Tuk Jodo • Tubing 	<ul style="list-style-type: none"> • Jajanan Tradisional • Mata air asin • Mata air • Wisata Air 	<p>Dusun Jurangsari</p> <p>Dusun Jurangsari</p> <p>Dusun Jurangsari</p> <p>Dusun Jurangsari</p>
3	Bukit Damai	Wisata Religi	Dusun Digelan II
4	Kawasan Sawah Abadi	Wisata Edukasi	Desa Soropadan
5	Makam Panjang	Wisata Religi	Dusun Pongan
6	Embung Soropadan	Wisata Alam	Desa Soropadan
7	Agro Wisata	Wisata Edukasi	Desa Soropadan
8	Irigasi Soropadan	Wisata air	Desa Soropadan

WISATA AIR (TUBING)



EMBUNG SOROPADAN



MAKAM PANJANG/ASTONO PANJANG



BUKIT DAMAI



KAWASAN SAWAH ABADI



TUK ASIN



BUMI PERKEMAHAN



B. KONDISI PEMERINTAHAN DESA

1. PEMERINTAHAN DESA

a. Pemerintah Desa

Organisasi Pemerintah Desa Soropadan ditetapkan dengan Peraturan Desa Nomor 4 Tahun 2017 tentang Organisasi dan Tata Kerja Pemerintah Desa Soropadan, terdiri dari 1 (satu) orang Kepala Desa, 1 (satu) orang Sekretaris Desa, 3 (tiga) orang Kepala Seksi, 3 (tiga) orang Kepala Urusan, 10 (sepuluh) orang Kepala Dusun, untuk lebih jelasnya dapat dilihat pada tabel Aparatur Pemerintah Desa dalam Susunan Organisasi dan Tata Kerja Pemerintah Desa sebagaimana tabel 1.1 berikut:

Tabel 1.1
Aparatur Pemerintah Desa Soropadan

No	NAMA	JABATAN	TANGGAL LAHIR	PENDIDIKAN
1	Iskandar	Kepala Desa	17/04/1964	SLTP
2	Fauzi Mansyur	Sekretaris Desa	30/01/1976	SLTA
3	Sariyanto	Kasi Pemerintahan	06/09/1984	SLTP
4	A.Pudji Achjani	Kasi Kesra	26/10/1971	SLTA
5	Nur Hidayat	Kasi Pelayanan	28/02/1975	SLTA
6	Harini .L	Kaur.Keuangan	22/04/1972	SLTA
7	Susanti Puji .W	Kaur. Tata Usaha dan Umum	23/02/1981	SLTA
8	M.Robingu	Kaur. Perencanaan	14/04/1965	SLTA
9	A.Tafrihan	Kepala Dusun Krajan I	19/04/1979	SLTA
10	Daroni	Kepala Dusun Krajan II	07/01/1965	SLTP
11	M.Achiar	Kepala Dusun Bangsari	15/12/1964	SLTP
12	Ismail	Kepala Dusun Batikan	17/12/1977	S1
13	Ilham Fajar Ali	Kepala Dusun Digelan I	25/07/1999	SLTA
14	Herman .W	Kepala Dusun Digelan II	24/11/1977	S1
15	Sumpeno	Kepala Dusun Jurangsari	09/07/1967	SD
16	Asrofi	Kepala Dusun Pangonan	28/11/1978	SLTP
17	Bambang Nursita	Kepala Dusun Kapatran	06/08/1966	SLTA
18	Ganis Satria .N	Kepala Dusun Klebakan	07/08/1993	SLTA

Dari data tersebut untuk Struktur Organisasi Tata Kerja Pemerintah Desa sudah sesuai dengan ketentuan yang ada.

GAMBAR 1.1
ORGANISASI DAN TATA KERJA PEMERINTAH DESA SOROPADAN

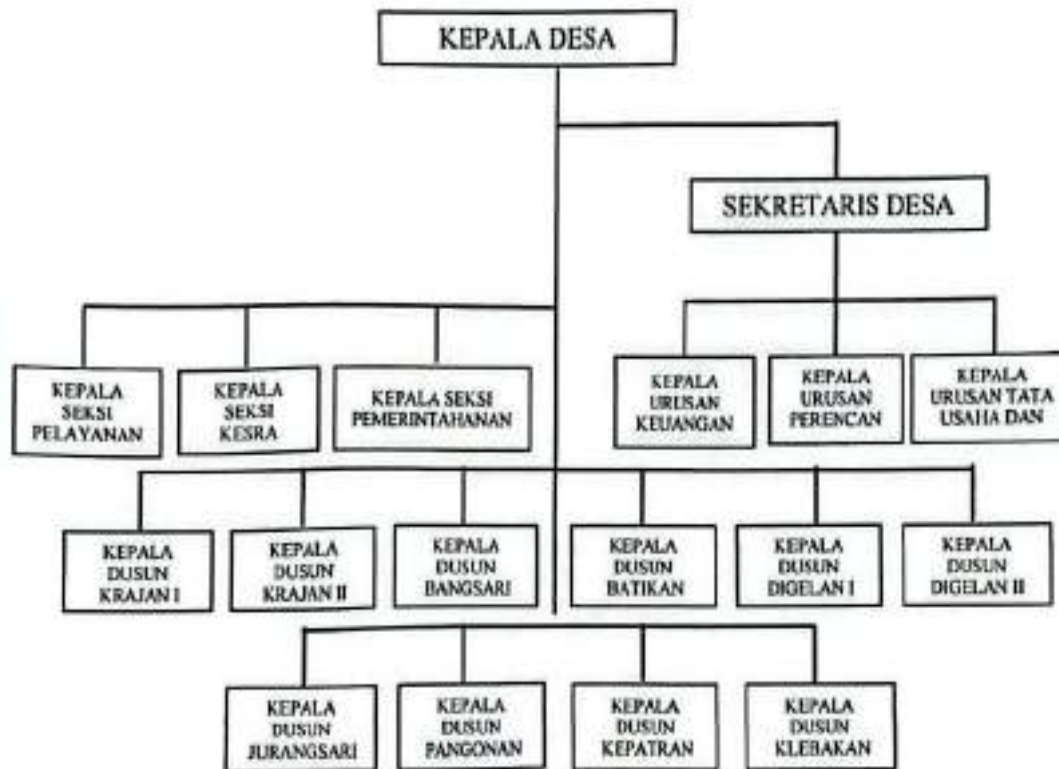

b. Badan Permusyawaratan Desa

Badan Permusyawaratan Desa (BPD) Desa Soropadan berjumlah 9 (Sembilan) orang yang ditetapkan dengan Keputusan Bupati Temanggung Nomor 144/166 Tahun 2019 dengan keanggotaan sebagai berikut:

Tabel 1.2
Daftar Anggota BPD Desa Soropadan Periode 2019-2025

No	Nama	Kedudukan/Jabatan	Wilayah	Pendidikan
1	Agus Suharyoko, S.Sos, M.M	Ketua	Digelan II	S II
2	M, Syamsul Huda, S.PdI	Wakil Ketua	Keterwakilan Perempuan	S I
3	Restu Dhani WIYATI, S.TP	Sekretaris	Kauman	S I
4	Muh Kholil	Bidang Penyelenggaraan Pemerintahan Desa dan Pembinaan Masyarakat.	Klebakan - Kepatran	SMA
5	Sarjoko	Anggota	Krajan I	SLTA
6	Kurniadi, S.Sos	Bidang Pembangunan dan Pemberdayaan Masyarakat Desa	Krajan II	S I
7	Inung Wahyu .P	Anggota	Bangsari	SLTA

8	Budi Supriono	Anggota	Batikan	SLTA
9	Agus Santoso	Anggota	Jurangsari-Pangonan	SLTA

Sebagai unsur penyelenggara pemerintahan Desa Badan Permusyawaratan Desa (BPD) mempunyai kewajiban:

- 1) Membahas dan menyetujui Peraturan Desa bersama Kepala Desa;
- 2) Meminta pertanggungjawaban Kepala Desa atas penyelenggaraan pemerintahan Desa;
- 3) Menampung dan menyampaikan aspirasi masyarakat ;
- 4) Melakukan pengawasan kinerja Pemerintah Desa.

2. Keuangan Desa

Keuangan Desa adalah semua hak dan kewajiban desa dalam rangka penyelenggaraan pemerintahan desa yang dapat dinilai dengan uang, termasuk didalamnya segala bentuk kekayaan yang berhubungan dengan kewajiban dan hak desa. Keuangan Desa Soropadan setiap tahun tertuang dalam Anggaran Pendapatan dan Belanja Desa (APB-Desa) yang meliputi pendapatan, belanja, dan pembiayaan.

a. Pendapatan Desa

1. Pendapatan Asli Desa yang terdiri dari dari hasil aset desa dan bangunan milik desa, selain itu juga terdiri dari pengelolaan tanah kas desa dan obyek wisata yang diurus desa.
2. Pendapatan Dan Transfer Desa bersumber dari bantuan Pemerintah yang terdiri dari Pemerintah Kabupaten, Pemerintah Propinsi dan Pemerintah Pusat.
3. Pendapatan Lain-lain bersumber dari bunga bank yang ada di rekening desa, sejumlah 1 (satu) tahun anggaran.

b. Belanja Desa

Pengelolaan belanja desa digunakan untuk:

- 1) Bidang Penyelenggaraan Pemerintahan Desa:
 - a) Penyelenggaraan belanja Siltap, Tunjangan dan Operasional Pemerintahan Desa;
 - b) Penyediaan Penghasilan Tetap dan Tunjangan bagi Kepala Desa dan Perangkat Desa;
 - c) Penyediaan Jaminan Sosial bagi Kepala Desa dan Perangkat Desa;
 - d) Penyediaan Operasional Pemerintah Desa (ATK, Honor PKPKD dan PPKD dll);
 - e) Penyediaan Tunjangan BPD;
 - f) Penyediaan Operasional BPD;
 - g) Penyediaan Insentif/Operasional RT/RW;
 - h) Penyediaan Penghasilan Lainnya Kepala Desa dan Perangkat Desa;
 - i) Penyediaan Sarana dan Prasarana Pemerintahan Desa;
 - j) Pengelolaan Administrasi Kependudukan, Pencatatan Sipil, Statistik dan Kearsipan;
 - k) Penyusunan ,pendataan dan pemutakhiran profil desa;
 - l) Pemetaan dan Analisis kemiskinan desa secara partisi;
 - m) Penyelenggaraan Tata Praja Pemerintahan, Perencanaan, Keuangan, dan Pelaporan.

- 2) Bidang Pelaksanaan Pembangunan Desa
 - a) Sub Bidang Pendidikan;
 - b) Sub Bidang Kesehatan;
 - c) Sub Bidang Pekerjaan Umum dan Penataan Ruang;
 - d) Sub Bidang Kawasan Pemukiman;
 - e) Sub Bidang Kehutanan dan Lingkungan Hidup; dan
 - f) Sub Bidang Pariwisata.

- 3) Bidang Pembinaan Kemasyarakatan
 - a) Sub Bidang ketenteraman, ketertiban umum dan perlindungan masyarakat;
 - b) Sub Bidang kebudayaan dan keagamaan;
 - c) Sub Bidang kepemudaan dan olah raga; dan
 - d) Sub Bidang kelembagaan masyarakat.

- 4) Bidang Pemberdayaan Masyarakat
 - a) Sub Bidang pertanian dan peternakan;
 - b) Bidang pemberdayaan perempuan, perlindungan anak dan keluarga;
 - c) Bidang dukungan penanaman modal; dan
 - d) Sub Bidang usaha mikro ,kecil dan menengah (UMKM).

Aset desa/kekayaan desa seperti Tanah Kas Desa, Bangunan milik desa (Gedung), Tanah Bengkok dan lain-lain yang merupakan sumber dan sangat menunjang Pendapatan Asli Desa (PAD), seperti terlihat pada Tabel-tabel berikut ini :

Tabel 1.3

NO	KEGUNAAN	LETAK	NO. SPPT	NIB	NO C DESA	LUAS (M ²)
1	BONDO DESO	PANGONAN	33.23.050.002.024-0104.0	2156	NO 28 PERSIL 60 D III	1.089
2	BONDO DESO	KRAJAN I	33.23.050.002.020-0033.0	2003	NO 14 PERSIL 153 S II	1.768
3	BONDO DESO	KRAJAN I	33.23.050.002.020-0032.0	1994	NO 28 PERSIL 150 S II	1.916
4	BONDO DESO / SDN 3 SOROPADAN	KEPATRAN	33.23.050.002.022-0001.0	1438	NO 28 PERSIL 142 S III	2.448
5	BONDO DESO	KEPATRAN	33.23.050.002.021-0040.0	1470	NO 25 PERSIL 138 S III	472
6	BONDO DESO	KEPATRAN	33.23.050.002.021-0040.0	1465	NO 25 PERSIL 138 S III	159
7	BONDO DESO	DIGELAN I	33.23.050.002.005-0055.0	3523	NO 28 PERSIL 39 S III	1.412
8	BONDO DESO	DIGELAN I	33.23.050.002.005-0079.0	3530	NO 19 PERSIL 37 S III	1.049
9	BONDO DESO	DIGELAN I	33.23.050.002.005-0046.0	3503	NO 20 PERSIL 15 SIV	3.492

29	BK KADES	KRAJAN II	33.23.050.002.010-0014.0	3891	NO 1 PERSIL	4.407
28	BK KADES	SOROPADAN	33.23.050.002.010-0047.0	3842	NO 1 PERSIL	1.190
27	BK KADES	SOROPADAN	33.23.050.002.010-0033.0	3841	NO 1 PERSIL	2.161
26	BK KADES	SOROPADAN	33.23.050.002.010-0036.0	3845	NO 1 PERSIL	1.097
25	BK KADES	SOROPADAN	33.23.050.002.010-0026.0	3858	NO 1 PERSIL	15.500
24	BONDO DESO	PANGONAN	33.23.050.002.024-0104.0	2126	NO 28 PERSIL	55
23	BONDO DESO	PANGONAN	33.23.050.002.024-0037.0	2083	NO 28 PERSIL	4.428
22	BONDO DESO	KRAJAN I	33.23.050.002.020-0005.0	1985	NO 28 PERSIL	775
21	BONDO DESO	KRAJAN I	33.23.050.002.020-0033.0	1998	NO 14 PERSIL	150
20	BONDO DESO / SDN I	KRAJAN I		1958	NO 28 PERSIL	2.376
19	BONDO DESO / EMBUNG	BANGSARI		1758	NO 28 PERSIL	29.600
18	BONDO DESO	BANGSARI		1756	NO 20 PERSIL	2.657
17	BONDO DESO	KLEBAKAN		1614	NO 24 PERSIL	2.298
16	BONDO DESO / LAPANGAN BOLA	KLEBAKAN		1531	NO 24 PERSIL	6.951
15	BONDO DESO	PANGONAN	33.23.050.002.024-0111.0	2161	NO 28 PERSIL	526
14	BONDO DESO	PANGONAN	33.23.050.002.024-0111.0	2092	NO 28 PERSIL	785
13	BONDO DESO / BALAI DESA	SOROPADAN	33.23.050.002.010-0014.0	3869	NO 28 PERSIL	3.800
12	BONDO DESO / SDN 2	SOROPADAN	33.23.050.002.010-0014.0	3819	NO 28 PERSIL	2.800
11	BONDO DESO	BANGSARI	33.23.050.002.013-0029.0	1770	NO 21 PERSIL	2.881
10	BONDO DESO	JURANGSARI	33.23.050.002.007-0064.0	3717	NO 19 PERSIL	3.241

49	BK KASI	KLEBAKAN	33.23.050.002.021-	1479	NO 704 PERSIL 133 SII	4750
48	BK KASI KESEJAHTERAAN	KLEBAKAN	33.23.050.002.021- 0082.0	1522	NO 704 PERSIL 133 SII	4750
47	BK KASI KESEJAHTERAAN	KEPATRAN	33.23.050.002.022- 0005.0	1349	NO 20 PERSIL 144 SIII	1250
46	BK KASI KESEJAHTERAAN	KEPATRAN	33.23.050.002.021- 0037.0	1452	NO 20 PERSIL 129 SII	5700
45	BK KASI PEMERINTAHAN	BANGSARI	33.23.050.002.010- 0027.0	3847	NO 14 PERSIL 49 SIII	3.468
44	BK KASI PEMERINTAHAN	DIGELAN I	33.23.050.002.005- 0065.0	3627	NO 244 PERSIL 44 SIII	470
43	BK KASI PEMERINTAHAN	DIGELAN I	33.23.050.002.005- 0058.0	3536	NO 15 PERSIL 42 SIII	1.467
42	BK KASI PEMERINTAHAN	DIGELAN I	33.23.050.002.005- 0060.0	3550	NO 15 PERSIL 42 SIII	1.852
41	BK KASI PEMERINTAHAN	KRAJAN I	33.23.050.002.020- 0007.0	1987	NO 28 PERSIL 119 S III	470
40	BK KASI PEMERINTAHAN	KRAJAN I	33.23.050.002.020- 0008.0	1984	NO 21 PERSIL 123 SII	488
39	BK SEKDES	DIGELAN I	33.23.050.002.005- 0025.0	3518	NO 318 PERSIL 17 SIII	1.144
38	BK SEKDES	PANGONAN	33.23.050.002.024- 2160	NO 23 PERSIL 108 SII	2.830	
37	BK SEKDES	PANGONAN	33.23.050.002.024- 0044.0	2100	NO 18 PERSIL 106 SIV	1.739
36	BK SEKDES	DIGELAN I	33.23.050.002.025- 0068.0	3087	NO 24 PERSIL 108 SII	1.089
35	BK SEKDES	DIGELAN I	33.23.050.002.025- 0070.0	3106	NO 23 PERSIL 108 SII	326
34	BK SEKDES	PANGONAN	33.23.050.002.024- 0104.0	2068	NO 24 PERSIL 166 SIII	1.127
33	BK SEKDES	KEPATRAN	33.23.050.002.021- 0063.0	1451	NO 2 PERSIL 136 SII	5.726
32	BK SEKDES	DIGELAN I	33.23.050.002.005- 0046.0	3537	NO 15 PERSIL 42 SIII	1.442
31	BK KADES	BATIKAN	33.23.050.002.004- 0167.0	3417	NO 1 PERSIL 78 SI	4.389
30	BK KADES	KRAJAN II	33.23.050.002.010- 0014.0	3857	NO 1 PERSIL 78 SI	28.851
					87 SI	

69	BK KADUS KRAJAN I	KRAJAN I	33.23.050.002.020- 0034.0	1992	NO 14 PERSIL	153 S II	5450
70	BK KADUS KRAJAN II	PANGONAN	33.23.050.002.024- 0037.0	2086	NO 14 PERSIL	157 S III	2250
71	BK KADUS KRAJAN II	DIGELAN I	33.23.050.002.005- 0054.0	3556	NO 28 PERSIL	39 S III	3750
72	BK KADUS KRAJAN II	DIGELAN I	33.23.050.002.005- 0059.0	3538	NO 15 PERSIL	42 S III	5900
73	BK KADUS KRAJAN II	KRAJAN II	33.23.050.002.010- 0040.0	3839	NO 1 PERSIL	87 S I	4750
74	BK KADUS BANGSARI	DIGELAN I	33.23.050.002.005- 0036.0	3507	NO 9 PERSIL	9 S IV	9000
75	BK KADUS BANGSARI	DIGELAN I	33.23.050.002.005- 0035.0	3616	NO 9 PERSIL	9 S IV	1800
76	BK KADUS BANGSARI	DIGELAN I	33.23.050.002.005- 0035.0	3617	NO 9 PERSIL	9 S IV	1800
77	BK KADUS BATIKAN	BATIKAN	33.23.050.002.004- 0172.0	3487	NO 9 PERSIL	48 S IV	2600
78	BK KADUS BATIKAN	BATIKAN	33.23.050.002.004- 0024.0	3481	NO 9 PERSIL	10 S IV	7800
79	BK KADUS DIGELAN I	DIGELAN I	33.23.050.002.005- 0021.0	3513	NO 18 PERSIL	24 S III	2100
80	BK KADUS DIGELAN I	DIGELAN I	33.23.050.002.005- 0035.0	3619	NO 8 PERSIL	40 S III	7250
81	BK KADUS DIGELAN I	PANGONAN	33.23.050.002.026- 0019.0	3201	NO 11 PERSIL	165 S III	1650
82	BK KADUS DIGELAN II	DIGELAN I	33.23.050.002.025- 0064.0	3084	NO 9 PERSIL	105 S III	9100
83	BK KADUS DIGELAN II	PANGONAN	33.23.050.002.026- 0006.0	3196	NO 9 PERSIL	105 S III	9100
84	BK KADUS JURANGSARI	PANGONAN	33.23.050.002.026- 0008.0	3174	NO 10 PERSIL	160 S III	2900
85	BK KADUS JURANGSARI	PANGONAN	33.23.050.002.026- 0008.0	3167	NO 10 PERSIL	160 S III	2900
86	BK KADUS JURANGSARI	PANGONAN	33.23.050.002.026- 0033.0	3165	NO 10 PERSIL	162 S III	2450
87	BK KADUS JURANGSARI	DIGELAN I	33.23.050.002.025- 0069.0	3105	NO 10 PERSIL	107 S III	800
88	BK KADUS JURANGSARI	JURANGSARI	33.23.050.002.007- 0013.0	3658	NO 10 PERSIL		2900

89	BK KADUS	PANGONAN	33.23.050.002.024-	2072	NO 11 PERSIL 165 SII	1650
90	BK KADUS	DIGELAN I	33.23.050.002.025-	3071	NO 24 PERSIL 163 SII	2450
91	BK KADUS	PANGONAN	33.23.050.002.026-	3154	NO 11 PERSIL 175 SIII	1700
92	BK KADUS	PANGONAN	33.23.050.002.023-	2031	NO 27 PERSIL 186 SII	550
93	BK KADUS	PANGONAN	33.23.050.002.024-	2136	NO 11 PERSIL 172 SII	3650
94	BK KADUS	KEPATRAN	33.23.050.002.021-	1493	NO 13 PERSIL 134 SII	3100
95	BK KADUS	KEPATRAN	33.23.050.002.021-	1454	NO 13 PERSIL 130 SII	8250
96	BK KADUS	KLEBAKAN	33.23.050.002.022-	1403	NO 12 PERSIL 146 SII	3700
97	BK KADUS	KEPATRAN	33.23.050.002.021-	1459	NO 12 PERSIL 132 SIII	6700
98	BK KADUS	KEPATRAN	33.23.050.002.021-	1504	NO 12 PERSIL 132 SIII	670
99	MAKAM SETENGU	KLEBAKAN		1548	PERSIL 127 DIII	3.728
100	MAKAM SEPLOSO	KRAJAN I		2289	PERSIL 67 DIII	3.650
101	MAKAM SEWORA-WARI	DIGELAN I		2365	PERSIL 97 DIII	5.635
102	MAKAM KULON	PANGONAN		2133	PERSIL 167 DIII	601
103	MAKAM WETAN	PANGONAN		2121	PERSIL 167 DIII	652
104	MAKAM	JURANGSARI		3709	PERSIL 304 DIII	1770
105	MAKAM DIGELAN II	DIGELAN II		2624	PERSIL 27 DIII	1593
106	MAKAM SAHROYO	BANGSARI		3998	PERSIL 3 DIII	5.462
107	MAKAM JURANGSARI	JURANGSARI		3803	PERSIL 100 DIII	1.434
108	MAKAM SETEJO	BATIKAN	33.23.050.002.011-	3953	NO 22 PERSIL 3 DII	2.219
109	PEMANDIAN UMUM	PANGONAN	33.23.050.002.026-	2155	NO 11 PERSIL 172 SII	3.630
	JUMLAH					468.616

Tanah Bengkok merupakan salah satu aset desa/kekayaan desa untuk menunjang dan sebagai sumber Pendapatan Desa yang penggunaannya sebagai Penghasilan Tetap Kepala Desa dan Perangkat Desa Soropadan seperti pada Tabel 1.4 berikut :

Tabel 1.4
DATA TANAH BENGKOK YANG DIKELOLA OLEH KEPALA DESA DAN PERANGKAT DESA

NO	NAMA / NIAPD	JABATAN	LUAS BENGKOK (M ²)
1	Iskandar	Kepala Desa	57.595
2	Fauzi Mansyur	Sekretaris Desa	18.423
3	Sariyanto	Kasi Pemrintahan	8.215
4	A.Pudji Achjani	Kasi Kesra	9.030
5	Nur Hidayat	Kasi Pelayanan	9.769
6	Harini .L	Kaur.Keuangan	9.906
7	Susanti Puji .W	Kaur. Tata Usaha dan Umum	9.978
8	M.Robingu	Kaur. Perencanaan	9.106
9	A.Tafrichan	Kepala Dusun Krajan I	7.130
10	Daroni	Kepala Dusun Krajan II	9.203
11	M.Achiyar	Kepala Dusun Bangsari	9.124
12	Ismail	Kepala Dusun Batikan	10.307
13	Ilham Fajar Ali	Kepala Dusun Digelan I	9.330
14	Herman .W	Kepala Dusun Digelan II	8.226
15	Sumpeno	Kepala Dusun Jurangsari	8.175
16	Asrofi	Kepala Dusun Pongan	9.605
17	Bambang Nursita	Kepala Dusun Kapatran	11.303
18	Ganis Satria .N	Kepala Dusun Klebakan	10.786
	Jumlah		225.211

Bangunan Milik Desa (Gedung) yang dapat disewakan untuk resepsi pernikahan, kitanan dan kekayaan milik desa lainnya (kebun bambu dan kebun sengan), sumber mata air, lapangan desa dan embung yang merupakan sumber dan penunjang pendapatan desa yang dapat dimanfaatkan secara maksimal oleh pemerintah desa dan sebagai sumber pendapatan asli desa (PAD) seperti terlihat pada Tabel 2.28 berikut :

Tabel 1.5
DATA BANGUNAN MILIK DESA DAN KEKAYAAN MILIK DESA LAINNYA

NO	JENIS KEKAYAAN MILIK DESA	JUMLAH (Unit)
1	Gedung Serba Guna	1
2	Gedung Kantor Desa	1
2	Gedung TK	1
3	Gedung SD	2
4	Embung	1
5	Lapangan Sepak Bola	1
6	Rice Mill	1
7	Kios Desa	18

8	Gedung Showroom Kerajinan	1
9	Bumi Perkemahan	1

APBDesa tahun 2024 terakhir Desa Soropadan secara garis besar terlihat dalam tabel 1.6 di bawah ini :

Tabel 1.6

PENDAPATAN DAN BELANJA DESA SOROPADAN TAHUN 2024

Tahun Anggaran	Pendapatan Desa				Jumlah Belanja	Jumlah Pembiayaan
	PADes	Dana Perimbangan/ Transfer	Pendapatan Lainnya	Jumlah Pendapatan		
1	2	3	4	5	6	7
2024	225.750.000	1.912.679.700	18.000.000	2.156.429.700	2.261.864.555	105.434.855

PEMBANGUNAN FISIK TAHUN ANGGARAN 2024

1. Pengaspalan Jalan Dusun Kapatran



2. Pengaspalan Jalan Dusun Pangonan



3. Pengaspalan Jalan Dusun Klebakan



4. Pengaspalan Jalan Dusun Krajan II



5. Pembangunan Betonisasi Jalan Dusun Digelan I



6. Pembangunan Betonisasi Dusun Jurangsari



7. Normalisasi Saluran Irigasi Tersier Ngrowo

